

# Fondo Mutuo Zurich Chile

## Acciones

Anual desde Envío Anterior

### ANALISTAS:

Ximena Oyarce L.

Álvaro Reyes A.

Aldo Reyes D.

[ximena.oyarce@humphreys.cl](mailto:ximena.oyarce@humphreys.cl)

[alvaro.reyes@humphreys.cl](mailto:alvaro.reyes@humphreys.cl)

[aldo.reyes@humphreys.cl](mailto:aldo.reyes@humphreys.cl)

### FECHA

Agosto 2022

Categoría de riesgo	
Tipo de instrumento	Categoría
Clasificación cuota	
Serie A	<b>RV-3</b>
Serie B-APV/APVC	<b>RV-3</b>
Serie D	<b>RV-2</b>
Serie E	<b>RV-2</b>
Serie CUI	<b>RV-3</b>
Serie N	<b>RV-3</b>
Serie W	<b>RV-2</b>
Serie W-APV	<b>RV-2</b>
Serie Z	<b>RV-2</b>
Tendencia	<b>Estable</b>

EEFF base

Administradora

 Diciembre de 2021<sup>1</sup>

 Zurich Chile Asset Management Administradora  
 General de Fondos S.A.

## Opinión

### Fundamentos de la clasificación

**Fondo Mutuo Zurich Chile Acciones (FM Chile Acciones)** inició sus operaciones el cinco de septiembre de 2005, y corresponde a un fondo mutuo tipo 5 que invierte en instrumentos de capitalización, administrado por Zurich Chile Asset Management Administradora General de Fondos S.A. (Zurich Chile AM AGF).

De acuerdo con lo establecido en su reglamento interno, el fondo tiene como objetivo darle al partícipe acceso al mercado bursátil chileno, a través de un portafolio accionario nacional que considere aspectos de diversificación, liquidez y riesgo. Para ello, el fondo debe invertir a lo menos un 90% de sus activos en acciones chilenas con presencia bursátil. Al cierre de julio de 2022, su patrimonio ascendía a \$ 59.504 millones.

Entre las fortalezas que presenta **FM Chile Acciones** que sirven de fundamento a la clasificación de riesgo de sus cuotas en "*Categoría RV-2*" y "*Categoría RV-3*" destacan tanto la obtención de una rentabilidad aceptable para las características y comportamiento de los activos en que invierte el fondo, como por la conformación de un portafolio accionaria de alta liquidez que se enmarca en los propósitos de inversión del fondo. Esta situación, a juicio de la clasificadora, se debería mantener a futuro dada la claridad y el bajo

<sup>1</sup> Corresponde a los últimos EEFF disponibles. Complementariamente, el análisis considera la información proporcionada con la CMF al cierre de julio de 2022 (.2022 (cartera de inversiones, valor cuota).

margen de interpretación de los objetivos declarados y por la composición histórica de la cartera, así como por la calidad de la gestión que exhibe la sociedad administradora.

La diferencia en la clasificación asignada a las cuotas del **FM Chile Acciones** en “*Categoría RV-2*” para las series D, E, W, W-APV y Z y “*Categoría RV-3*” para las series A, B-APV/APVC, CUI y N responde al hecho de que, aun cuando todas las series del fondo presentan los mismos factores de riesgo, los retornos alcanzados son diferentes ya que están asociados únicamente a los distintos cobros de comisión que realiza a cada una de ellas, repercutiendo en que la rentabilidad-riesgo difiera a pesar de que sus cuotas estén respaldadas por activos que conforman la misma cartera de inversión.

La clasificación de riesgo también reconoce que los instrumentos en los que invierte el fondo presentan mercados secundarios transparentes, situación que permite una adecuada valorización de las cuotas.

Adicionalmente, la clasificación de las cuotas incorpora la administración de Zurich Chile AM AGF como factor positivo, dado que posee estándares más que adecuados en lo relativo a la gestión de activos, además de la vasta experiencia en la administración de carteras que invierten en instrumentos de deuda. Lo anterior permite, en opinión de la clasificadora, presumir una baja probabilidad de un deterioro significativo en el nivel de riesgo actual de las cuotas.

Los mecanismos establecidos para evitar conflictos de interés, según la opinión de **Humphreys**, responden actualmente a los estándares del mercado local y han sido perfeccionados en línea con las exigencias establecidas por la Comisión para el Mercado Financiero (CMF) sobre dicha materia.

Sin perjuicio de las fortalezas aludidas anteriormente, la clasificación de riesgo se encuentra restringida por cuanto, independiente de los motivos, la rentabilidad de las cuotas se compara desfavorablemente con su *benchmark* y, además, presenta un partícipe con una elevada importancia relativa. En menor medida, pero sin ser determinante, se ha considerado el hecho que el reglamento interno permite conformar carteras accionarias exclusivamente con emisores calificados en grado especulativos.

La perspectiva de clasificación en el corto plazo se califica “*Estable*”, dado que no se visualizan cambios relevantes en los factores que determinan la evaluación de riesgo.

## Resumen Fundamentos Clasificación

### Fortalezas centrales

- Objetivos adecuadamente definidos y cumplimiento de los mismos.
- Adecuada liquidez de sus inversiones.

### Fortalezas complementarias

- AGF presenta estándares más que adecuados en lo relativo a su gestión.
- Políticas de conflictos de interés adecuadamente definidas.

### Limitantes

- Alta volatilidad de sus inversiones

Consideraciones Comisión Clasificadora de Riesgo	
Acuerdo N°31 <sup>2</sup>	Referencia
Claridad y precisión de los objetivos del fondo.	Objetivos del fondo
Grado de orientación de las políticas y coherencia con el reglamento interno.	Objetivos del fondo
Conflictos de interés	
- Entre fondos administrados	Manejo de conflictos de interés
- Con la administradora y sus personas relacionadas	Manejo de conflictos de interés
Idoneidad y experiencia de la administración y la administradora.	Fundamento de la clasificación
Estructura, políticas y procesos del gobierno corporativo para resguardar apropiadamente los intereses del fondo y de sus partícipes.	De la Administración del fondo
Separación funcional e independencia en la realización de tareas, establecida por la administradora con el fin de gestionar los riesgos, vigilar y salvaguardar las inversiones del fondo, y prevenir, manejar y resolver potenciales conflictos de Interés.	De la Administración del fondo
Suficiencia e idoneidad de la estructura de gestión de riesgos y control interno de la administradora, de la implementación formal de políticas y procedimientos al respecto, y de la realización de estas funciones.	De la Administración del fondo
Fortaleza y suficiencia de su plataforma de operaciones en relación con el tamaño y la complejidad de los activos administrados.	De la Administración del fondo
<b>Política de inversión (Artículo N° 3)</b> El reglamento deberá establecer en forma clara y precisa los objetivos del fondo. Como política de inversión el reglamento debe contemplar que al menos el 70% de sus activos estará invertido, sea directa o indirectamente, en instrumentos que son objeto de inversión.	Objetivos del fondo establecidos de forma clara. Reglamento establece una inversión mínima de 90% de sus activos dentro de su objetivo.
<b>Endeudamiento (Artículo N° 4)</b> El reglamento debe establecer que los pasivos más los gravámenes y prohibiciones que mantenga el fondo, no podrán exceder del 50% de su patrimonio.	Los gravámenes, prohibiciones, limitaciones al dominio o modalidades que afecten los activos del fondo, más todo tipo de obligaciones del fondo que tengan su origen en operaciones de inversión, de crédito o de financiamiento, no podrán exceder en su conjunto del 50% de su patrimonio.
<b>Concentración por emisor y grupo empresarial (Artículo N° 5)</b> El reglamento deberá establecer que la inversión máxima de un fondo mutuo y un fondo de inversión rescatable, en una entidad o grupo empresarial y sus personas relacionadas, no podrá exceder del 30% de sus activos.	Reglamento del fondo establece un límite máximo de inversión por emisor de un 20% del activo total del fondo. Además, se establece un límite máximo de inversión por grupo empresarial del 30% del activo total del fondo.
Valoración de las inversiones.	Valorización de las inversiones

2 Incluye las modificaciones introducidas por el Acuerdo N° 34 de 2010, el Acuerdo N° 35 de 2010, el Acuerdo N° 36 de 2013, el Acuerdo N° 38 de 2013, el Acuerdo N° 39 de 2014, el Acuerdo N° 44 de 2017, el Acuerdo N° 46 de 2017, el Acuerdo N° 50 de 2019 y el Acuerdo N° 52 de 2019.

## Definición de categorías de riesgo

### Categoría RV-2

Cuotas con muy buenas condiciones y habilidades para entregar retornos adecuados a su nivel de riesgo.

### Categoría RV-3

Cuotas con buenas condiciones y habilidades para entregar retornos adecuados a su nivel de riesgo.

## Antecedentes generales

### Administración del fondo

**FM Chile Acciones** es administrado por Zurich Chile AM AGF, sociedad filial de la compañía del grupo asegurador Zurich. De acuerdo con lo informado por la CMF, a julio de 2022 Zurich Chile AM AGF gestionaba 28 fondos mutuos, con un patrimonio administrado de fondos mutuos de US\$ 1.101 millones, alcanzando una participación de mercado de 2,2%. La Tabla 1 presenta la distribución de los fondos que administra la AGF a julio de 2022.

*Tabla 1: Distribución de los fondos administrados*

Distribución por tipo de fondos	
Deuda corto plazo menor a 90 días	10,8%
Deuda corto plazo mayor a 90 días	5,0%
Mediano y largo plazo	4,7%
Mixto	0,0%
Capitalización	38,0%
Libre inversión	28,8%
Estructurados	0,0%
Inversionistas calificados	12,8%

### Estructura organizacional

El directorio de la sociedad está compuesto por cinco miembros, que sesionan mensualmente (dejando formalizado en actas las resoluciones acordadas en las juntas directivas). Sobre esta instancia recae la responsabilidad de definir las distintas estrategias que seguirá la sociedad administradora, velar por su correcto desempeño y supervisar la adecuada materialización de las diferentes políticas y estrategias definidas para cada uno de los fondos administrados. La Tabla 2 presenta los miembros que conforman el directorio y la gerencia general de la administradora.

Tabla 2: Directorio de Zurich Chile AM AGF

Nombre	Cargo
Andrés Castro González	Presidente
Alejandra Mehech Castellón	Vicepresidente
Raúl Vejar Olea	Director
Carola Fratini	Director
Gustavo Bortolotto	Director

## Fondo y cuotas del fondo

### De la Administración del fondo

Como regla general, la estructura de administración queda definida al momento de decidir la constitución del fondo o, en su defecto, a la fecha de tomar la decisión de su gestión si es que ya está en funcionamiento. En particular se designa al responsable de la administración y se establecen los mecanismos de control, tanto en los aspectos operativos de la gestión como de rendimiento del fondo. En esta etapa, en donde participa el directorio previo a otros comités dentro de la AGF, se toman los resguardos necesarios para evitar y minimizar los eventuales conflictos de interés.

En los hechos, el responsable directo de la administración del fondo debe ceñir sus funciones en concordancia con lo establecido en el “Manual de Tratamiento y Solución de Conflictos de Interés” de la AGF, que establece los criterios generales y específicos que norman la forma de resolver las potenciales situaciones que envuelvan superposiciones de intereses. Existe una unidad independiente que vela por el cumplimiento de estas normas.

El directorio de la AGF es informado respecto de la gestión de las inversiones de los fondos, además del cumplimiento de los límites de inversión establecidos en sus reglamentos internos y a aquellos definidos por la administración. Asimismo, toda decisión de compra y/o venta está amparada dentro de la política de inversiones, aprobada por el comité de producto de la AGF.

Se observa que la estructura de gestión de riesgo del fondo está debidamente formalizada y con niveles de flexibilidad adecuados, ello sobre la base de políticas generales para todos los fondos que deben adecuarse a las características de propia de sus activos. Por otra parte, se observa que la administradora dispone de sistemas robustos para la administración de los fondos, incluidos aquellos con activos con mayor nivel de movimiento (enajenaciones), precios más variables y, en general, más sofisticados en cuanto a su valorización y contabilización. Desde este punto de vista, los sistemas son más que suficientes para soportar las operaciones de **FM Chile Acciones**.

## Objetivos del fondo

**FM Chile Acciones**, según estipula su reglamento interno, tiene como objetivo ofrecer a los partícipes acceso al mercado bursátil chileno a través de un portafolio accionario nacional, considerando aspectos de diversificación, liquidez y riesgos, debiendo invertir como mínimo un 90% del valor de sus activos en acciones chilenas con presencia bursátil<sup>3</sup>. La política de inversiones detallada en el reglamento interno permite y/u obliga a lo siguiente:

- A lo menos un 90% de la cartera del fondo debe destinarse a los siguientes instrumentos de capitalización:
  - Acciones emitidas por sociedades anónimas abiertas, que cumplan con las condiciones para ser consideradas de transacción bursátil (mínimo 90%).
  - Acciones de sociedades anónimas abiertas, que no cumplan con las condiciones para ser consideradas de transacción bursátil (máximo 10%).
  - Opciones para suscribir acciones de pago, correspondientes a sociedades anónimas abiertas, que cumplan con las condiciones para ser consideradas de transacción bursátiles (máximo 10%).
  - Cuotas de participación emitidas por fondos de inversión, de los regulados por la Ley N°20.712 de 2014 (máximo 10%).
  - Opciones para suscribir cuotas de fondos de inversión, de los regulados por la Ley N°20.712 de 2014 (máximo 10%).
  - Cuotas de fondos mutuos de los regulados por la Ley N°20.712 de 2014 (máximo 10%).
- Invertir como máximo un 10% de sus activos en instrumentos de deuda de corto, mediano o largo plazo.
- Invertir hasta un 100% de sus activos en instrumentos denominados en pesos chilenos.
- Invertir hasta un 10% de sus activos en instrumentos denominados en unidades de fomento (UF).
- Invertir hasta un 10% de sus activos en instrumentos denominados en dólares de Estados Unidos.
- Los instrumentos de deuda en que invierta el fondo deberán contar a lo menos con una clasificación de riesgo B, N-4.
- Dirigir sus inversiones al mercado nacional, los cuales deben cumplir con los requisitos de información, regulación y supervisión señalados en la Norma de Carácter General N°376 de 2015 de la CMF o aquella que la modificación y/o reemplace.
- No poseer más de un 25% del capital suscrito y pagado o del activo de un emisor.
- No invertir más del 10% de los activos en deuda del Estado de Chile.
- Un máximo de 20% de inversión por emisor.
- Un máximo de inversión de 10% en títulos de deuda de securitización correspondientes a un patrimonio de los referidos en el Título XVIII de la Ley N°18.045.
- Un máximo de 30% en un grupo empresarial y sus personas relacionadas.
- Un máximo de 10% de los activos del fondo en cuotas de fondos mutuos administrados por terceros, la administradora o personas relacionadas.

En la práctica, el **FM Chile Acciones** ha presentado una cartera de inversión conformada principalmente en instrumentos de capitalización que, a julio de 2022, representaron el 99,33% del portafolio. A la misma

<sup>3</sup> Cantidad de días en los que se registran transacciones de una acción con relación al total de días hábiles de un periodo.



fecha, un 75,62% de la cartera se concentraba en emisores que en relación con su capacidad de pago tenían una clasificación "Categoría AA-" o superior.

## Composición del fondo

**FM Chile Acciones** cuenta con nueve series vigentes y al cierre de junio de 2022 contaba con 1.419 partícipes, siendo 15 de ellos institucionales. El máximo de aportantes en los últimos 36 meses ha sido de 1.560 en agosto de 2020.

A julio de 2022, el fondo presentaba un tamaño de \$ 59.504 millones, donde la serie E representa un 51,6% de este. En los últimos dos años, el fondo alcanzó un patrimonio promedio de aproximadamente \$ 33.133 millones, teniendo su *peak* en julio de 2022. La Ilustración 1 presenta la evolución de **FM Chile Acciones** y sus respectivos partícipes.



Ilustración 1: Evolución del patrimonio y partícipes por serie

En cuanto a los activos del fondo, la inversión se ha orientado a instrumentos de capitalización, los que, al cierre de julio de 2022, representaron un 99,3%. En la Ilustración 2 se presenta la distribución de cartera por tipo de instrumento.

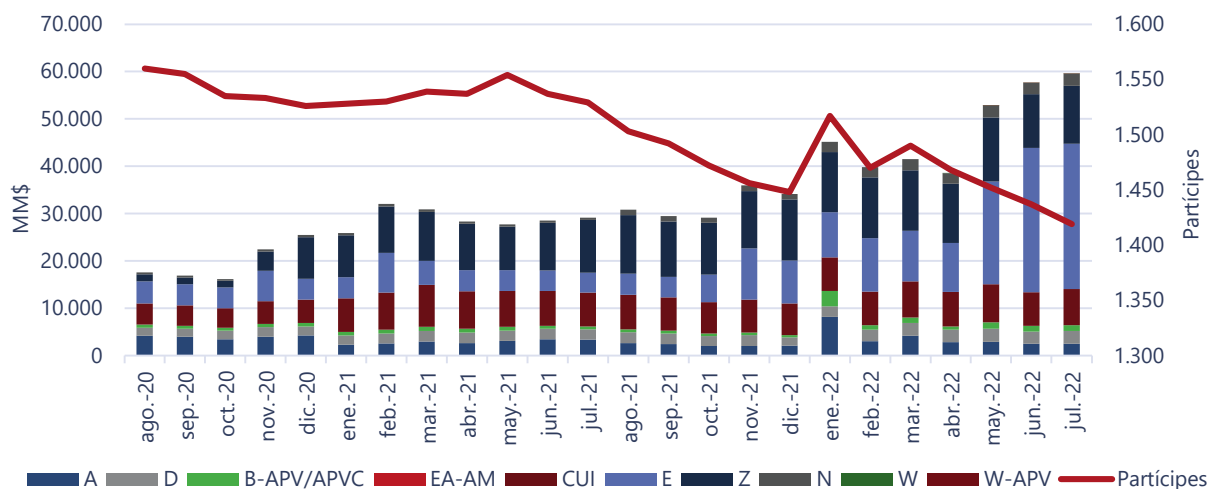

Ilustración 2: Distribución de cartera por tipo de instrumento

## Manejo de conflicto de interés

Para efectos del tratamiento y manejo de los conflictos de interés, que puedan surgir dentro de las operaciones de la administradora, Zurich Chile AM AGF cuenta con el “Marco de políticas Para la Gestión de Conflictos de Interés”, en el cual se establecen los criterios generales y específicos para su manejo.

Dentro de este contexto, Zurich Chile AM AGF norma las actividades de sus empleados al momento de realizar cualquier inversión a través de la administradora, quienes además se encuentran en constante fiscalización para asegurar que esto se cumpla.

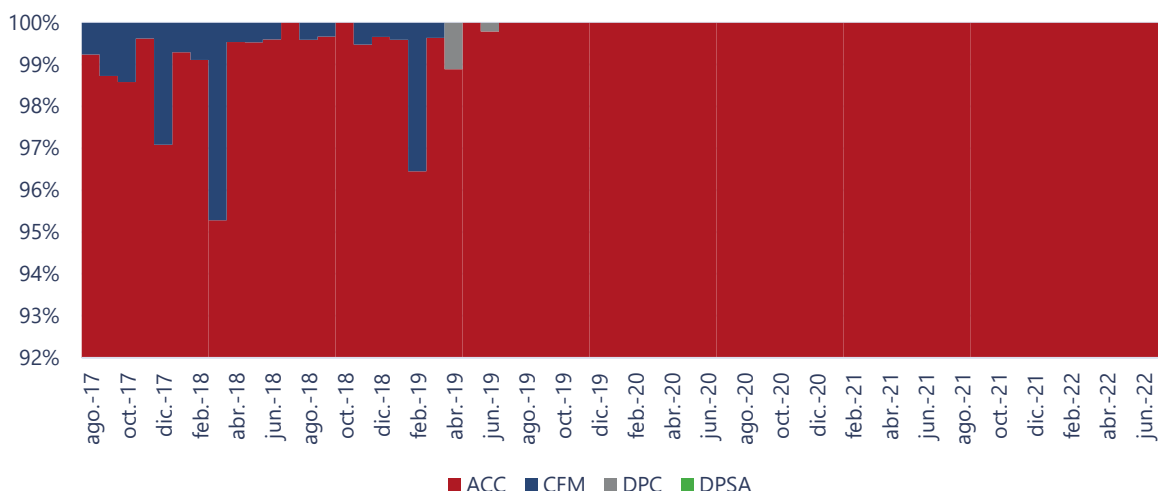
En paralelo, el manual da un marco de acción adecuado para la toma de decisiones cuando existen objetivos similares entre distintos fondos; entrega las herramientas para garantizar un trato igualitario a los partícipes, independiente de su fondo y, por último, da a conocer los mecanismos existentes para controlar, evitar y solucionar un eventual conflicto de interés, definiendo claramente el rol y responsabilidad de cada involucrado ante una eventual situación que esté fuera de la norma.

Cualquier infracción en contra de las disposiciones establecidas debe ser informada al gerente general, quien es el responsable de analizarla y, si correspondiere dictar una sanción según la naturaleza y gravedad de los hechos y sus consecuencias para la AGF, sus accionistas y el mercado en general.

En opinión de **Humphreys**, el manejo de los conflictos de interés está muy bien acotado por el manual del mismo nombre, especificando de manera clara y precisa, pero con la flexibilidad necesaria, los eventuales conflictos que pudiesen suscitarse en la operación de los fondos. Además, se establecen los procedimientos pertinentes para asegurar la no ocurrencia de estos y en el caso que llegasen a existir, dar las pautas para la solución de los mismos.

## Remuneraciones y comisiones

El reglamento interno de **FM Chile Acciones** indica que la remuneración de la administradora es un ponderador fijo que no contempla componente variable y que se aplica al monto que resulte de deducir el valor neto diario de la serie antes de remuneración, los aportes de la serie recibidos antes del cierre de operaciones y de agregar los rescates de la serie que corresponda liquidar en el día, esto es, aquellos solicitados antes de dicho cierre. La remuneración fija se calcula y devenga diariamente y es pagada mensualmente dentro de los diez primeros días hábiles del mes siguiente. El detalle de las respectivas remuneraciones para cada serie se encuentra en la Tabla 3.

Al cierre de 2021, el total de remuneración por administración ascendió a \$ 387 millones.

Tabla 3: Remuneración de las series

Serie	Requisitos de ingreso	Remuneración fija
A	No contempla	3,57%
B-APV/APVC	Aportes destinados a APV o APVC de hasta 100 partícipes	3,00%
D	Aportes $\geq$ \$250 MM	2,40%
CUI	Aportes enterados por compañías de seguros a nombre de sus clientes.	3,75%
E	Aportes $\geq$ \$1.000 MM	0,09%
Z	Aportes de fondos de la misma AGF	0,01%
N	Aportes sin intermediarios $\geq$ \$250 MM	2,50%
W	Aportes efectuados a través de canales online, sin ejecutivo asignado por la administradora	1,20%
W-APV	Aportes destinados a APV, realizados por canales online	1,50%

## Política de endeudamiento

Según lo establecido en su reglamento interno, el fondo no contempla la posibilidad de endeudamiento, situación que se ha cumplido en los hechos.

Sin perjuicio de lo anterior, todo tipo de obligaciones del fondo que tengan su origen en operaciones de inversión, de crédito o de financiamiento, no podrán ser superiores al 20% de su patrimonio, se exceptúan las obligaciones de pago de rescates que surjan con motivo de las solicitudes de retiros que realizan los partícipes respecto de los aportes que mantienen y las obligaciones generadas por operaciones de inversión del fondo efectuadas al contado y cuya condición de liquidación sea igual o inferior a cinco días hábiles bursátiles desde su realización.

Por otro lado, los eventuales gravámenes y prohibiciones no podrán exceder el 45% del activo del fondo. Con todo, los gravámenes, prohibiciones, limitaciones al dominio o modalidades que afecten los activos del fondo, más las obligaciones indicadas en el párrafo precedentemente, no podrán exceder en su conjunto del 50% de su patrimonio.

# Comportamiento del fondo y las cuotas

## Rentabilidad de las cuotas

Analizando la rentabilidad —medida como la variación del valor cuota— y considerando el efecto de las remuneraciones; es posible observar que, durante los últimos doce meses las series E, Z y N fueron las que presentaron una mayor rentabilidad promedio, siendo esta de alrededor de un 0,80%, mientras que el mercado de fondos mutuos tipo cinco en moneda nacional promedió un 0,06%. En paralelo, se observa que el *benchmark* rentó un 1,09% en el mismo periodo. La rentabilidad de las series en base a la variación de valor cuota en los últimos dos años puede observarse en la Ilustración 3. De manera adicional, la Tabla 4 presenta las rentabilidades para cada serie junto con el *benchmark* y los fondos mutuos tipo 5 como comparación.



Ilustración 3: Rentabilidad de las series en base a la variación del valor cuota (base 100)

Tabla 4: Variación mensual y anual

Rentabilidad de las series (base valor cuota)								
	Variación Mes Actual	Variación Mes Anterior	Últimos seis meses	Últimos 12 meses	Variación YTD	Des Est (24 meses)	Promedio (24 meses)	Coef. Variación (24 meses)
<b>A</b>	5,89%	-9,15%	1,11%	0,51%	12,44%	6,28%	0,43%	14,55
<b>D</b>	6,19%	-8,89%	1,39%	0,79%	14,66%	6,30%	0,71%	8,83
<b>B-APV/APVC</b>	5,94%	-9,10%	1,15%	0,55%	12,82%	6,28%	0,48%	13,10
<b>CUI</b>	5,89%	-9,15%	1,11%	0,51%	12,44%	6,28%	0,43%	14,55
<b>E</b>	6,21%	-8,88%	1,40%	0,80%	14,78%	6,30%	0,73%	8,65
<b>Z</b>	6,21%	-8,88%	1,40%	0,81%	14,79%	6,30%	0,73%	8,63
<b>N</b>	6,20%	-8,89%	1,39%	0,80%	14,71%	6,26%	1,02%	6,12
<b>W</b>	6,14%	-8,94%	1,37%	--	--	6,93%	1,61%	4,31
<b>W-APV</b>	6,19%	-8,89%	1,42%	--	--	6,92%	1,66%	4,16
<b>IPSA</b>	6,23%	-8,60%	1,52%	1,09%	15,49%	6,30%	0,85%	7,40
<b>Tipo FM</b>	2,92%	0,04%	0,22%	0,06%	-6,15%	3,23%	0,89%	3,62

Anualizado						
	Variación último mes	Variación mes anterior	Últimos seis meses	Últimos 12 meses	Variación YTD	Promedio 24 meses
<b>A</b>	98,77%	-68,37%	14,11%	6,26%	22,27%	5,31%
<b>D</b>	105,69%	-67,30%	17,97%	9,88%	26,42%	8,90%
<b>B-APV/APVC</b>	99,93%	-68,19%	14,76%	6,87%	22,97%	5,91%
<b>CUI</b>	98,77%	-68,37%	14,11%	6,26%	22,27%	5,31%
<b>E</b>	106,07%	-67,24%	18,19%	10,09%	26,66%	9,10%
<b>Z</b>	106,12%	-67,24%	18,21%	10,11%	26,68%	9,12%
<b>N</b>	105,86%	-67,28%	18,07%	9,98%	26,53%	12,99%
<b>W</b>	104,35%	-67,51%	17,72%	--	--	21,11%
<b>W-APV</b>	105,65%	-67,29%	18,50%	--	--	21,90%
<b>IPSA</b>	106,64%	-65,99%	19,90%	13,86%	28,01%	10,71%
<b>Tipo FM</b>	41,25%	0,44%	2,65%	0,69%	-10,31%	11,26%

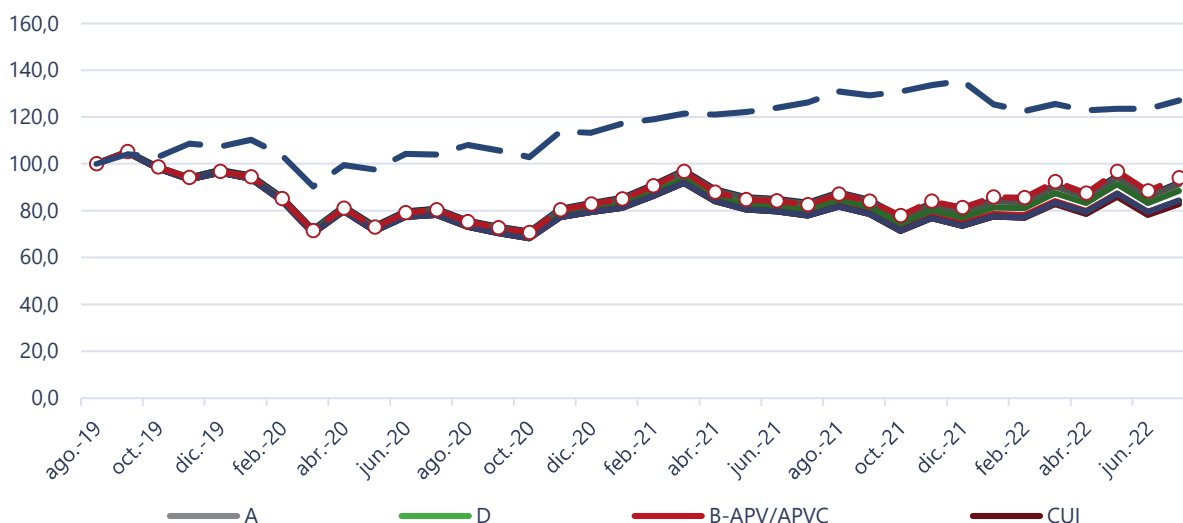
## Niveles de concentración (o diversificación del fondo)

El fondo debe cumplir con los requisitos mínimos de diversificación contemplados en el reglamento interno y la Ley N°20.712, de modo que los excesos de inversión no están permitidos y, en caso de que ocurran —ya sea por efecto de fluctuaciones en el mercado o por causa ajena a la administradora— la CMF deberá establecer en cada situación las condiciones y plazos en que deberá procederse a la regularización de las inversiones, sin que el plazo que fije pueda exceder de doce meses.

A juicio de **Humphreys**, la política de diversificación, descrita al interior del reglamento interno, cuenta con un diseño acorde con el tipo de negocio que se planea desarrollar, cumpliendo con la normativa en cuanto a limitar el grado de concentración por emisor y por grupo empresarial.

En lo referente a la concentración por emisor establecida en el reglamento interno (no más de 20% del activo), **FM Chile Acciones** ha cumplido con lo establecido en los últimos 24 meses. Al cierre de julio de 2022, la principal inversión del fondo representaba el 16,8% del *portfolio*, en tanto, los ocho principales emisores concentraron el 64,7%, tal como se puede apreciar en la Tabla 5.

Tabla 5: Principales emisores del fondo

Principales Emisores	dic-17	dic-18	dic-19	dic-20	dic-21	jul-22
<b>Sociedad Química y Minera de Chile S.A.</b>	5,22%	6,07%	5,60%	12,42%	13,45%	16,79%
<b>Banco de Chile</b>	5,49%	7,02%	8,86%	9,83%	9,83%	11,82%
<b>Empresas Copec S.A.</b>	8,61%	7,26%	6,18%	7,27%	7,56%	7,94%
<b>Banco Santander</b>	5,21%	7,69%	6,72%	6,32%	7,24%	7,06%
<b>Enel Americas S.A.</b>	6,54%	8,12%	15,27%	9,74%	6,10%	5,60%
<b>Empresas CMPC S.A.</b>	4,02%	5,96%	5,17%	6,13%	5,34%	5,36%
<b>Cencosud</b>	4,19%	4,04%	3,32%	5,08%	6,52%	5,27%
<b>BCI</b>	3,75%	5,43%	4,45%	4,45%	4,75%	4,85%
<b>Sub Total</b>	<b>43,03%</b>	<b>51,59%</b>	<b>55,57%</b>	<b>61,24%</b>	<b>60,78%</b>	<b>64,68%</b>
<b>8 principales</b>	<b>48,38%</b>	<b>55,26%</b>	<b>58,51%</b>	<b>62,68%</b>	<b>62,90%</b>	<b>64,68%</b>

## Liquidez del fondo y las cuotas

La política de desinversión de **FM Chile Acciones** descansa, principalmente, en el hecho de que la cartera de inversión se concentra en instrumentos de capitalización con una alta presencia bursátil. Por lo que, ante una hipotética liquidación total, la administración podría llevar a cabo el proceso en solo un día sin afectar el precio de mercado de los títulos a vender<sup>4</sup>.

El reglamento interno de **FM Chile Acciones** establece que cualquier partícipe tiene derecho, en cualquier tiempo, a rescatar total o parcialmente sus cuotas del fondo. Sin perjuicio de lo anterior, el partícipe puede programar rescates, caso en el que ejercerá su derecho en una fecha determinada, distinta a la fecha de presentación de la solicitud de rescate correspondiente, la cual deberá constar expresamente en la solicitud.

También, cabe agregar, que en la trayectoria del fondo nunca se ha interrumpido el derecho a retiro de los aportantes.

El pago de los rescates se hace dentro de un plazo no mayor de diez días corridos, contado desde la fecha de presentación de la solicitud pertinente, o desde la fecha en que se dé curso al rescate, si se trata de un rescate programado. Además de lo anterior, el reglamento interno señala con claridad los procedimientos de rescate, lo cual, sumado a las restricciones adicionales de liquidez autoimpuestas por la AGF, otorga un

<sup>4</sup> Asumiendo que el monto máximo que se puede liquidar de un instrumento es el 50% de su transacción promedio mensual (extrapolado a días).

soporte a la disponibilidad de recursos. El reglamento interno no contempla una política excepcional por rescates de montos significativos.

Al cierre de junio de 2022, **FM Chile Acciones** contaba con 1.437 partícipes; el principal representa el 34,2%, mientras que los diez principales representan un 89,9%. La Tabla 6 presenta la incidencia que cada uno de los principales aportantes del fondo ha tenido en los últimos periodos.

Tabla 6: Importancia relativa de los mayores aportantes

Peso relativo aportante	dic-17	dic-18	dic-19	dic-20	dic-21	jun-22
1°	25,12%	25,93%	46,87%	44,50%	46,18%	34,19%
2°	8,15%	15,11%	9,26%	10,00%	15,15%	30,92%
3°	5,42%	3,32%	7,59%	9,00%	7,90%	7,58%
4°	5,11%	3,11%	5,96%	5,80%	6,41%	5,24%
5°	4,87%	3,09%	4,16%	5,40%	6,10%	2,92%
6°	4,13%	3,08%	2,43%	2,70%	3,32%	2,69%
7°	3,77%	2,97%	2,36%	2,00%	1,87%	2,32%
8°	3,27%	2,80%	1,53%	1,80%	1,17%	1,84%
9°	1,94%	2,49%	1,45%	1,60%	1,09%	1,27%
10°	1,93%	2,29%	1,45%	1,10%	0,87%	0,95%
<b>Total</b>	<b>63,71%</b>	<b>64,19%</b>	<b>83,06%</b>	<b>83,90%</b>	<b>90,06%</b>	<b>89,92%</b>

## Valorización de las inversiones

Las acciones de cada una de las sociedades anónimas abiertas incluidas en la cartera del fondo se valoran diariamente de acuerdo con su precio de cierre.

De acuerdo a las disposiciones contenidas en la Circular N°1997, toda la información de los estados financieros de los fondos mutuos debe hacerse en base a las normas internacionales de contabilidad (NIC, IAS según sus siglas en inglés) y Normas Internacionales de Información Financiera (NIIF, IFRS en sus siglas en inglés) y sus correspondientes interpretaciones, en adelante IFRS, emitidas por el International Accounting Standards Board (IASB), lo que implica que toda valorización de los activos presentes en las carteras de los fondos mutuos debe seguir los criterios e interpretaciones de IFRS, además de las normas y circulares vigentes emitidas por la CMF.

Según lo establecido en normativa vigente IFRS los activos financieros deben ser valorados a “valor razonable”, definido como la cantidad por la que puede ser intercambiado un activo o cancelado un pasivo entre un comprador y un vendedor interesados y debidamente informados, en condiciones de independencia mutua. Para el caso de las acciones del fondo, éstas se valorizan en base a los precios de cierre de la Bolsa de Santiago, los que posteriormente son cargados al sistema BAC.

Para determinar la valorización y como lo dicta la Norma de Carácter General N°376 de 2015 emitida por la CMF, la administradora debe contar con una fuente de información periódica de precios. Además, dicha periodicidad deberá guardar relación directa con el plazo de rescate de cada fondo en particular y la fuente de precios debe dar garantías respecto a su independencia y fiabilidad.

Hay que mencionar que en lo relativo a la valorización de instrumentos de renta fija de largo plazo, se utiliza *RiskAmerica*<sup>5</sup>, entidad independiente que entrega el precio de mercado de los instrumentos anteriormente señalados. Dicho servicio es un estándar de valorización en la industria de fondos mutuos. Se reconoce que la eventual baja liquidez de algunos títulos de deuda podría afectar la representatividad de los precios y, por ende, la valorización de las cuotas.

El modelo de valorización utilizado por *RiskAmerica* toma en consideración:

- El precio observado en el mercado de los instrumentos financieros ya sea derivado a partir de observaciones o modelaciones.
- El riesgo de crédito presentado por el emisor de un instrumento de deuda.
- Las condiciones de liquidez y profundidad de los mercados correspondientes.

La valorización de los instrumentos se rige acorde a la política de valorización de instrumentos de Zurich Chile AM AGF, proceso realizado por el Área de Operaciones Financieras y monitoreado por el Área de Control de Inversiones de la AGF.

*"La opinión de las entidades clasificadoras no constituye en ningún caso una recomendación para comprar, vender o mantener un determinado instrumento. El análisis no es el resultado de una auditoría practicada al emisor, sino que se basa en información que éste ha hecho pública o ha remitido a la Comisión para el Mercado Financiero y en aquella que ha sido aportada voluntariamente por el emisor, no siendo responsabilidad de la firma evaluadora la verificación de la autenticidad de la misma."*

---

<sup>5</sup> *RiskAmerica*, desarrollado por una entidad independiente que cuenta con el respaldo académico de la Pontificia Universidad Católica de Chile, provee Ingeniería Financiera basada en investigación para la valorización y gestión del riesgo